TẬP ĐOÀN DẦU KHÍ VIỆT NAM	CỘNG HOÀ XÃ HỘI CHỦ NGHĨA VIỆT NAM Độc lập - Tự do - Hạnh phúc
Số: 816 /QĐ-DKVN	*Hà Nội, ngày 21 tháng 02 năm 2020*

QUYẾT ĐỊNH

Về việc ban hành Quy chế trích lập và quản lý Quỹ phát triển khoa học và công nghệ của Tập đoàn Dầu khí Việt Nam

HỘI ĐỒNG THÀNH VIÊN
TẬP ĐOÀN DẦU KHÍ VIỆT NAM

Căn cứ Quyết định số 199/2006/QĐ-TTg ngày 29/08/2006 của Thủ tướng Chính phủ về việc thành lập Công ty mẹ - Tập đoàn Dầu khí Việt Nam;

Căn cư Quyết định số 924/QĐ-TTg ngày 18/06/2010 của Thủ tướng Chính phủ về việc chuyển Công ty mẹ - Tập đoàn Dầu khí Việt Nam thành Công ty TNHH một thành viên do Nhà nước làm Chủ sở hữu;

Căn cứ Nghị định số 07/2018/NĐ-CP ngày 10/01/2018 của Chính phủ ban hành Điều lệ tổ chức và hoạt động của Tập đoàn Dầu khí Việt Nam;

Căn cứ Luật Khoa học và Công nghệ số 29/2013/QH13 ngày 18/06/2013;

Căn cứ Nghị định 95/2014/NĐ-CP ngày 17/10/2014 của Chính phủ Quy định về đầu tư và cơ chế tài chính đối với hoạt động khoa học và công nghệ;

Căn cứ Thông tư liên tịch số 12/2016/TTLT-BKHCN-BTC ngày 28/06/2016 của liên Bộ Khoa học Công nghệ và Bộ Tài chính hướng dẫn nội dung chi và quản lý Quỹ phát triển khoa học và công nghệ của doanh nghiệp;

Căn cứ Quyết định số 3905/QĐ-DKVN ngày 18/7/2019 của Hội đồng Thành viên Tập đoàn Dầu khí Việt Nam về việc phân công nhiệm vụ phụ trách lĩnh vực chuyên môn và giám sát hoạt động các đơn vị thành viên trong Hội đồng Thành viên PVN;

Xét đề nghị của Tổng giám đốc Tập đoàn tại Công văn nội bộ số 01/CVNB-LH ngày 16/09/2019 và số 15/CVNB-LH ngày 12/02/2020,

QUYẾT ĐỊNH

Điều 1. Ban hành kèm theo Quyết định này "Quy chế trích lập và quản lý Quỹ phát triển khoa học và công nghệ của Tập đoàn Dầu khí Việt Nam".

Điều 2. Quy chế này có hiệu lực thi hành kể từ ngày ký Quyết định ban hành, thay thế cho "Quy chế trích lập và sử dụng Quỹ phát triển khoa học và công nghệ của

Tập đoàn Dầu khí Việt Nam" ban hành kèm theo Quyết định số 2912/QĐ-DKVN ngày 06/5/2014 của Hội đồng thành viên Tập đoàn Dầu khí Việt Nam.

Điều 3. Tổng giám đốc và Chánh Văn phòng/Trưởng các Ban liên quan thuộc Tập đoàn Dầu khí Việt Nam, Thủ trưởng các đơn vị liên quan, Người đại diện phần vốn của PVN tại các doanh nghiệp thành viên có liên quan chịu trách nhiệm thi hành Quyết định này.

TM. HỘI ĐỒNG THÀNH VIÊN
TUQ. CHỦ TỊCH
THÀNH VIÊN

Phan Ngọc Trung

Nơi nhận:
- Chủ tịch HĐTV (để b/cáo);
- Các TV HĐTV Tập đoàn (e copy);
- Tổng giám đốc Tập đoàn;
- Các PTGĐ Tập đoàn (e copy);
- KSV Tập đoàn;
- Các Ban Tập đoàn (e copy);
- Ban CNAT&MT Tập đoàn
- Các đơn vị có liên quan *(Ban CNAT&MT t/báo);*
- Lưu VT, HĐTV (b)

QUY CHẾ TRÍCH LẬP VÀ QUẢN LÝ
QUỸ PHÁT TRIỂN KHOA HỌC VÀ CÔNG NGHỆ
CỦA TẬP ĐOÀN DẦU KHÍ VIỆT NAM

(Ban hành kèm theo Quyết định số 816/QĐ-DKVN ngày 21 tháng 02 năm 2020 của Hội đồng thành viên Tập đoàn Dầu khí Việt Nam)

MỤC LỤC

CHƯƠNG I. QUY ĐỊNH CHUNG.....3
Điều 1. Mục đích ban hành.....3
Điều 2. Phạm vi điều chỉnh và đối tượng áp dụng 3
Điều 3. Giải thích từ ngữ.....3
Điều 4. Thẩm quyền thành lập và quản lý Quỹ PT KHCN.....4
CHƯƠNG II. TRÍCH LẬP VÀ SỬ DỤNG QUỸ PHÁT TRIỂN KHOA HỌC CÔNG NGHỆ.....6
Điều 5. Nguồn hình thành Quỹ PT KHCN 6
Điều 6. Trích lập Quỹ PT KHCN 6
Điều 7. Nguyên tắc sử dụng Quỹ PT KHCN và quy trình thanh toán 6
Điều 8. Nội dung chi của Quỹ PT KHCN.....7
CHƯƠNG III. QUẢN LÝ QUỸ PHÁT TRIỂN KHOA HỌC CÔNG NGHỆ.....12
Điều 9. Quản lý Quỹ PT KHCN.....12
Điều 10. Quản lý tài sản hình thành từ Quỹ PT KHCN 13
Điều 11. Điều chuyển Quỹ PT KHCN.....14
Điều 12. Tạm đình chỉ Quỹ PT KHCN.....14
Điều 13. Giải thể Quỹ PT KHCN.....15
CHƯƠNG IV. ĐIỀU KHOẢN THI HÀNH.....16
Điều 14. Tổ chức thực hiện 16
Điều 15. Xử lý vi phạm.....16
Điều 16. Hiệu lực thi hành 16
PHỤ LỤC 01. KẾ HOẠCH TRÍCH LẬP SỬ DỤNG QUỸ PHÁT TRIỂN KHOA HỌC VÀ CÔNG NGHỆ NĂM 20...
PHỤ LỤC 01.A. CHI PHÍ HOẠT ĐỘNG KHOA HỌC CÔNG NGHỆ NĂM 20... - QUỸ PHÁT TRIỂN KHOA HỌC VÀ CÔNG NGHỆ
PHỤ LỤC 01.B. BÁO CÁO CHI TIẾT TÌNH HÌNH SỬ DỤNG QUỸ PHÁT TRIỂN KHOA HỌC VÀ CÔNG NGHỆ CỦA PVN NĂM 20...
PHỤ LỤC 02. BÁO CÁO TRÍCH LẬP, ĐIỀU CHUYỂN VÀ SỬ DỤNG QUỸ PT KHCN
PHỤ LỤC 03. QUY TRÌNH THANH TOÁN.....29
PHỤ LỤC 04. GIẤY ĐỀ NGHỊ THANH TOÁN TỪ QUỸ PHÁT TRIỂN KHCN ...31
PHỤ LỤC 05. Hồ sơ chứng từ yêu cầu thanh toán chi phí quản lý, điều hành Quỹ PT KHCN
PHỤ LỤC 06. Quy định chứng từ thanh toán chi phí thực hiện các NV KHCN
PHỤ LỤC 07. QUY TRÌNH CHUYỂN QUỸ TỪ PVN VỀ CÔNG TY CON PVN SỞ HỮU 100% VỐN
PHỤ LỤC 08. QUY TRÌNH ĐIỀU CHUYỂN QUỸ TỪ CÔNG TY CON PVN SỞ HỮU 100% VỐN VỀ PVN

CHƯƠNG I
QUY ĐỊNH CHUNG

Điều 1. Mục đích ban hành

Quy chế này được ban hành nhằm thống nhất quản lý việc trích lập và sử dụng Quỹ phát triển khoa học và công nghệ của Tập đoàn Dầu khí Việt Nam, đảm bảo tuân thủ các quy định pháp luật hiện hành, tạo nguồn đầu tư tài chính cho hoạt động khoa học và công nghệ, gắn kết giữa nghiên cứu khoa học và công nghệ, ứng dụng và phát triển, đổi mới công nghệ, đổi mới sản phẩm, hợp lý hóa sản xuất với phát triển sản xuất kinh doanh và đào tạo nhân lực khoa học và công nghệ, góp phần nâng cao năng lực sản xuất của Tập đoàn Dầu khí Việt Nam.

Điều 2. Phạm vi điều chỉnh và đối tượng áp dụng

1. Quy chế này quy định việc trích lập, sử dụng và quản lý Quỹ phát triển khoa học và công nghệ của Tập đoàn Dầu khí Việt Nam. Các hoạt động khoa học và công nghệ có sử dụng toàn bộ hoặc một phần kinh phí từ Quỹ phát triển khoa học và công nghệ của Tập đoàn Dầu khí Việt Nam thì việc sử dụng kinh phí phải tuân thủ quy định của Quy chế này.

2. Đối tượng áp dụng là các đơn vị, tổ chức và cá nhân tham gia hoạt động khoa học và công nghệ bằng nguồn kinh phí từ Quỹ phát triển khoa học và công nghệ của Tập đoàn Dầu khí Việt Nam.

Điều 3. Giải thích từ ngữ

Trong Quy chế này, các từ ngữ, thuật ngữ và chữ viết tắt được hiểu như định nghĩa dưới đây. Các thuật ngữ thông dụng đã được định nghĩa trong Luật Khoa học và Công nghệ thì hiểu theo định nghĩa của Luật này.

1. **Tập đoàn Dầu khí Quốc gia Việt Nam:** gọi tắt là **"Tập đoàn"** là nhóm công ty hoạt động theo hình thức công ty mẹ - công ty con, không có tư cách pháp nhân, được gắn bó chặt chẽ và lâu dài với nhau về lợi ích kinh tế, công nghệ, thị trường và các dịch vụ kinh doanh khác, bao gồm:

- Công ty mẹ - Tập đoàn Dầu khí Việt Nam gọi tắt là **"PVN"** là công ty trách nhiệm hữu hạn một thành viên do Nhà nước làm chủ sở hữu thành lập theo quyết định của Thủ tướng Chính phủ (doanh nghiệp cấp I);
- Các doanh nghiệp thành viên của Tập đoàn;
- Các doanh nghiệp liên kết của Tập đoàn.

2. **Đơn vị trực thuộc PVN:** là các đơn vị hạch toán phụ thuộc, các đơn vị nghiên cứu khoa học, đào tạo và các đơn vị sự nghiệp nằm trong cơ cấu của PVN. Danh sách các đơn vị trực thuộc PVN được ghi tại Phụ lục ban hành kèm theo Điều lệ tổ chức và hoạt động của Tập đoàn Dầu khí Việt Nam.

3. **Công ty con của PVN** (doanh nghiệp cấp II): là các công ty có vốn góp của PVN và do PVN nắm giữ quyền chi phối. Công ty con được tổ chức dưới các hình thức: Công ty trách nhiệm hữu hạn một thành viên, công ty trách nhiệm hữu hạn hai thành viên trở lên, công ty cổ phần, tổng công ty theo hình thức công ty mẹ - công ty con, công ty ở nước ngoài và các loại hình công ty khác theo quy định của pháp luật.

4. XDNT: xét duyệt, nghiệm thu.
5. KHCN: khoa học và công nghệ.
6. NCKH: nghiên cứu khoa học.
7. **Quỹ PT KHCN:** Quỹ Phát triển Khoa học và Công nghệ của PVN.
8. **NV KHCN:** nhiệm vụ khoa học và công nghệ
9. **Kế hoạch NCKH dài hạn:** danh mục các chương trình NV KHCN trọng điểm dự kiến thực hiện trong thời gian 3-5 năm.
10. **Kế hoạch NCKH năm:** danh mục các NV KHCN dự kiến thực hiện trong năm, còn gọi là danh mục nhiệm vụ NCKH hàng năm.
11. **Kế hoạch hoạt động KHCN hàng năm:** bao gồm kế hoạch NCKH hàng năm và các hoạt động hỗ trợ phát triển KHCN, hoạt động của Hội đồng KHCN, hoạt động hợp tác về KHCN, đào tạo nâng cao trình độ nhân lực KHCN (không bao gồm đào tạo cử nhân đại học), hoạt động đầu tư KHCN, hoạt động sáng kiến, hệ thống quản lý chất lượng, mua quyền sử dụng, quyền sở hữu,... dự kiến thực hiện trong năm.
12. **HĐTV:** Hội đồng thành viên PVN.
13. **TGĐ:** Tổng giám đốc PVN.
14. **Bộ máy giúp việc:** gồm Văn phòng và các Ban chuyên môn, nghiệp vụ thuộc cơ cấu tổ chức quản lý của PVN, được định nghĩa tại Điều lệ tổ chức và hoạt động của Tập đoàn Dầu khí Việt Nam.
15. **Quy chế QLKH PVN:** là Quy chế Quản lý hoạt động nghiên cứu Khoa học và Công nghệ của PVN.
16. **Hội đồng KHCN, Tiểu ban KHCN chuyên ngành trực thuộc:** có chức năng, nhiệm vụ, thành phần và hoạt động quy định tại Quy chế Tổ chức và hoạt động của Hội đồng Khoa học - Công nghệ Tập đoàn Dầu khí Việt Nam.
17. **HĐ XDNT:** là tên gọi chung cho các Hội đồng KHCN chuyên ngành có trách nhiệm tư vấn xét duyệt, đánh giá và nghiệm thu các NV KHCN được quy định tại Quy chế QLKH PVN.
18. **Ban CNATMT:** Ban Công nghệ - An toàn và Môi trường PVN, Ban thuộc Bộ máy giúp việc của PVN có chức năng, nhiệm vụ quản lý hoạt động KHCN.
19. **Ban TCKT:** Ban Tài chính - Kế toán PVN, Ban thuộc Bộ máy giúp việc của PVN có chức năng, nhiệm vụ quản lý hoạt động tài chính, kế toán.
20. **Ban KTĐT:** Ban Kinh tế - Đầu tư PVN, Ban thuộc Bộ máy giúp việc của PVN có chức năng, nhiệm vụ tham mưu cho Lãnh đạo PVN trong công tác dự báo, chiến lược, quy hoạch và kế hoạch, quản lý đầu tư và tái cấu trúc doanh nghiệp.
21. **Ban chuyên môn:** gọi chung Ban thuộc Bộ máy giúp việc của PVN.
22. **Ban đặt hàng:** là Ban chuyên môn có yêu cầu (đề xuất đặt hàng) về NV KHCN cần thực hiện để giải quyết vấn đề thuộc lĩnh vực chuyên môn mà Ban đó chịu trách nhiệm quản lý.

Điều 4. Thẩm quyền thành lập và quản lý Quỹ PT KHCN

1. Thẩm quyền của HĐTV

a. Quyết định việc thành lập, đình chỉ, giải thể, điều chuyển và hình thức tổ chức của Quỹ PT KHCN theo các quy định của pháp luật hiện hành.

b. Phê duyệt kế hoạch trích lập, sử dụng Quỹ PT KHCN hàng năm của PVN.

c. Giao cho TGĐ thực hiện quản lý và điều hành sử dụng Quỹ PT KHCN.

2. Thẩm quyền của TGĐ

Thực hiện thẩm quyền được HĐTV phân công trong quản lý và điều hành sử dụng Quỹ PT KHCN, bao gồm:

a. Tổ chức xây dựng kế hoạch trích lập và sử dụng Quỹ PT KHCN và Kế hoạch hoạt động KHCN hàng năm trình HĐTV phê duyệt.

b. Tổ chức thực hiện quản lý Quỹ PT KHCN và điều hành sử dụng Quỹ PT KHCN theo Kế hoạch hoạt động KHCN hàng năm đã được HĐTV phê duyệt.

c. Báo cáo HĐTV về việc trích lập, điều chuyển và sử dụng Quỹ PT KHCN hàng năm theo quy định của pháp luật.

d. TGĐ có thể phân công hoặc uỷ quyền cho các Phó TGĐ thực hiện các công việc liên quan đến quản lý và điều hành Quỹ thuộc lĩnh vực được phân công phụ trách theo nguyên tắc như quy định tại các Khoản 2 và Khoản 3, Điều 8 của Quy chế QLKH PVN và quy định của pháp luật.

CHƯƠNG II

TRÍCH LẬP VÀ SỬ DỤNG QUỸ PHÁT TRIỂN KHOA HỌC CÔNG NGHỆ

Điều 5. Nguồn hình thành Quỹ PT KHCN

Quỹ PT KHCN được hình thành từ các nguồn sau:

1. Thu nhập tính thuế thu nhập doanh nghiệp trong kỳ tính thuế của PVN. Thu nhập tính thuế thu nhập doanh nghiệp được xác định theo quy định của Luật thuế thu nhập doanh nghiệp và các văn bản hướng dẫn thi hành.
2. Điều chuyển Quỹ giữa PVN và các Công ty con hoặc doanh nghiệp thành viên mà PVN sở hữu 100% vốn trên cơ sở tỷ lệ trích quỹ, nhu cầu đầu tư cho hoạt động KHCN và kế hoạch phát triển KHCN của PVN và các Công ty con hoặc doanh nghiệp thành viên mà PVN sở hữu 100% vốn.
3. Các nguồn khác theo quy định pháp luật.

Điều 6. Trích lập Quỹ PT KHCN

1. Vào quý IV hàng năm, Ban CNATMT chủ trì phối hợp với Ban TCKT, Ban KTĐT thực hiện: (i) Lập báo cáo tình hình sử dụng Quỹ (theo mẫu Phụ lục 01.B); (ii) Lập kế hoạch dự toán ngân sách chi cho nghiên cứu và phát triển KHCN của năm kế tiếp (theo mẫu Phụ lục 01.A); (iii) Xác định tồn Quỹ, xác định tỷ lệ trích Quỹ với mức trích tối thiểu là 3% và tối đa không quá 10% thu nhập tính thuế thu nhập doanh nghiệp hàng năm (theo mẫu Phụ lục 01). Các báo cáo được gửi đến TGĐ hoặc Phó TGĐ phụ trách KHCN được phân công, ủy quyền để xem xét và trình lên HĐTV phê duyệt.
2. Căn cứ dự toán ngân sách nghiên cứu và phát triển KHCN, tỷ lệ trích Quỹ được phê duyệt, Ban TCKT có trách nhiệm trích Quỹ.
3. Trường hợp PVN có nhu cầu sử dụng cho hoạt động KHCN vượt mức số dư hiện có tại Quỹ thì Ban CNATMT phối hợp với Ban TCKT xác định mức chi vượt và đề xuất phương án trích lập Quỹ, trình TGĐ hoặc Phó TGĐ phụ trách KHCN được TGĐ phân công, ủy quyền để xem xét và trình HĐTV phê duyệt.

Điều 7. Nguyên tắc sử dụng Quỹ PT KHCN và quy trình thanh toán

1. Nguyên tắc chi sử dụng Quỹ PT KHCN

a. Quỹ PT KHCN chỉ được sử dụng cho các hoạt động KHCN quy định tại Điều 8 Quy chế này.

b. Các khoản chi từ Quỹ PT KHCN phải có đầy đủ hóa đơn, chứng từ hợp pháp, hợp đồng đã ký theo quy định của pháp luật.

c. Ban CNATMT làm đầu mối đề nghị thanh toán, Ban TCKT thực hiện thủ tục thanh toán.

d. Để đảm bảo tính hợp lý và hợp lệ của chi phí phát sinh, các nghiệp vụ chi phí có cùng bản chất, nội dung và thời điểm,... thì được xem là một lần phát sinh. Do đó, không được chia nhỏ một nghiệp vụ có giá trị vượt hạn mức thành nhiều nghiệp vụ nhỏ trong hạn mức phê duyệt để thực hiện.

e. Đối với các khoản chi từ 20 triệu đồng trở lên phải thực hiện thanh toán chuyển

khoản qua ngân hàng để được khấu trừ thuế GTGT đầu vào theo quy định. Trừ trường hợp đặc biệt và phải được TGĐ/Phó TGĐ được ủy quyền phê duyệt

2. Quy trình và hồ sơ thanh toán:

a. Quy trình thanh toán được quy định chi tiết tại Phụ lục 03.

b. Hồ sơ thanh toán cho các chi phí quản lý, điều hành Quỹ PT KHCN phải được phê duyệt đầy đủ trên Giấy đề nghị thanh toán tại Phụ lục 04 và phải có đầy đủ các chứng từ hợp lệ cho từng nội dung thanh toán được quy định chi tiết tại Phụ lục 05.

c. Hồ sơ thanh toán cho các NV KHCN phải được phê duyệt đầy đủ trên Giấy đề nghị thanh toán tại Phụ lục 04 và phải đầy đủ chứng từ hợp lệ cho từng nội dung thanh toán được quy định chi tiết tại Phụ lục 06.

d. Hồ sơ thanh toán cho các hoạt động KHCN khác thì phải tuân thủ theo các quy định của pháp luật về Hồ sơ thanh toán, đảm bảo phù hợp với hình thức thực hiện hoạt động KHCN được các cấp thẩm quyền phê duyệt.

e. Tất cả chứng từ thanh toán được yêu cầu phải là bản gốc, trừ trường hợp chứng từ dùng để thanh toán nhiều lần, thì bản gốc của chứng từ được dùng cho thanh toán lần đầu và bản sao được dùng cho những lần thanh toán tiếp theo.

f. Đối với hoá đơn theo quy định của Bộ Tài chính, các thông tin cần phải thể hiện rõ ràng, cụ thể, không tẩy xoá hay ghi hai màu mực. Hóa đơn phải thể hiện đầy đủ tên, địa chỉ, mã số thuế của bên mua và bên bán, ngày phát hành hóa đơn, chữ ký của bên bán, chữ ký của bên mua (hay dấu bán hàng qua điện thoại), loại hàng hoá giao dịch (nếu quá nhiều thì đính kèm bảng chi tiết).

Điều 8. Nội dung chi của Quỹ PT KHCN

Quỹ PT KHCN được sử dụng trong các hoạt động sau:

1. Thực hiện các nhiệm vụ KHCN của PVN

a. NV KHCN của PVN phải được xây dựng và tổ chức thực hiện theo quy định của pháp luật, Nhà nước và quy định tại Quy chế QL KHCN PVN về thủ tục xét duyệt, nghiệm thu.

b. Chỉ có các NV KHCN thuộc kế hoạch dự toán ngân sách chi hàng năm được phê duyệt và được xác định chi từ Quỹ PT KHCN thì mới được cấp kinh phí. Trường hợp trong năm có nhu cầu đột xuất, các NV KHCN phải được phê duyệt bổ sung, quy trình phê duyệt bổ sung quy định tại Quy chế QLKH PVN.

c. Kinh phí thực hiện NV KHCN được chi cho các nội dung của NV KHCN phải được thẩm định và phê duyệt dự toán và theo quy định tại Quy chế QLKH PVN.

d. Trên cơ sở NV KHCN đã được thẩm định và phê duyệt, TGĐ hoặc Phó TGĐ được TGĐ phân công, ủy quyền xem xét phê duyệt, quyết định việc cấp kinh phí NVKHCN.

2. Hỗ trợ phát triển KHCN của PVN

a. Trang bị cơ sở vật chất - kỹ thuật cho hoạt động KHCN của PVN và Đơn vị nghiên cứu khoa học thuộc PVN: xây dựng các tổ chức nghiên cứu phát triển, trung tâm phân tích, kiểm nghiệm, thử nghiệm, kiểm định, hiệu chuẩn, thử

nghiệm sản phẩm; hạ tầng thông tin, cơ sở dữ liệu và thống kê về hoạt động khoa học và công nghệ; chi cho công tác duy tu, bảo dưỡng, sửa chữa cơ sở vật chất - kỹ thuật và trang thiết bị phục vụ hoạt động khoa học và công nghệ; chi khác phục vụ PT KHCN; các hệ thống quản lý chất lượng của PVN.

Việc đầu tư xây dựng các tổ chức nghiên cứu phát triển, trung tâm phân tích, kiểm nghiệm, thử nghiệm, kiểm định, hiệu chuẩn, thử nghiệm sản phẩm; hạ tầng thông tin, cơ sở dữ liệu của PVN và thống kê về hoạt động KHCN được thực hiện theo quy trình và thủ tục của các dự án đầu tư và được cấp có thẩm quyền của PVN phê duyệt theo quy định.

b. Mua quyền sử dụng, quyền sở hữu: bí quyết công nghệ; kiến thức kỹ thuật về công nghệ được chuyển giao dưới dạng phương án công nghệ, quy trình công nghệ, thiết kế kỹ thuật, giải pháp kỹ thuật, công thức, thông số kỹ thuật, bản vẽ, sơ đồ kỹ thuật, chương trình máy tính, thông tin dữ liệu; giải pháp hợp lý hóa sản xuất, đổi mới công nghệ; bằng độc quyền sáng chế, giải pháp hữu ích; kiểu dáng công nghiệp; sáng kiến; các tài liệu, kết quả nghiên cứu, sản phẩm có liên quan trong nước và nước ngoài để phục vụ cho hoạt động khoa học và công nghệ của PVN.

Các công nghệ thuộc Danh mục công nghệ hạn chế chuyển giao chỉ được thực hiện sau khi cơ quan nhà nước có thẩm quyền cấp giấy phép chuyển giao công nghệ.

Việc mua quyền sử dụng, quyền sở hữu thực hiện dựa trên một trong hai cơ sở sau:

- Thuyết minh NV KHCN được HĐ XDNT (với chuyên ngành phù hợp) của PVN xét chọn, thẩm định về nội dung và kinh phí theo Quy chế QLKH PVN.
- Hợp đồng mua bán hoặc Hợp đồng chuyển giao quyền sử dụng, quyền sở hữu giữa PVN và cá nhân, tổ chức có quyền sử dụng, quyền sở hữu.

c. Mua máy móc, thiết bị có kèm theo các đối tượng chuyển giao công nghệ theo quy định của Luật chuyển giao công nghệ (trừ trường hợp đối với các công nghệ thuộc Danh mục công nghệ hạn chế chuyển giao chỉ được thực hiện sau khi cơ quan nhà nước có thẩm quyền cấp giấy phép chuyển giao công nghệ) để thay thế một phần hay toàn bộ công nghệ đã, đang sử dụng bằng công nghệ khác tiên tiến hơn nhằm nâng cao năng suất, chất lượng sản phẩm hoặc cải tiến phát triển sản phẩm mới của PVN.

Việc đầu tư mua máy móc, thiết bị có kèm theo các đối tượng chuyển giao công nghệ được thực hiện theo quy trình và thủ tục của các dự án đầu tư và được cấp có thẩm quyền của PVN phê duyệt theo quy định.

d. Trả lương, chi thuê chuyên gia hoặc hợp đồng với tổ chức KHCN để thực hiện các hoạt động KHCN của PVN.

e. Chi phí cho các hoạt động sáng kiến cải tiến kỹ thuật, hợp lý hóa sản xuất của PVN: các sáng kiến, cải tiến kỹ thuật, hợp lý hóa sản xuất được công nhận bởi cơ quan, tổ chức theo quy định của Chính phủ về ban hành Điều lệ Sáng kiến và theo quy định của pháp luật có liên quan. Nội dung chi cho hoạt động sáng kiến thực hiện theo các quy định của pháp luật, khi sử dụng Quỹ PT KHCN chi cho hoạt động sáng kiến, chi thù lao, chi phí áp dụng và đưa sáng kiến vào hoạt

động sản xuất thì phải theo Quy chế quản lý hoạt động sáng kiến sáng chế, Quy chế QLKH PVN và căn cứ hợp đồng lao động hoặc thỏa ước lao động tập thể, cấp có thẩm quyền của PVN quyết định mức chi trả cho các hoạt động sáng kiến được công nhận theo quy định.

f. Chi cho đánh giá, thử nghiệm, kiểm chuẩn; chi phí quảng bá, thương mại hóa sản phẩm mới, công nghệ mới; đăng ký quyền sở hữu trí tuệ.

g. Các khoản chi nghiên cứu thực hiện dự án, nghiên cứu phát triển sản phẩm mới nhưng sản phẩm mới không tiêu thụ được hoặc các dự án này không tiếp tục triển khai và được Hội đồng KHCN của PVN xác định vì nguyên nhân khách quan.

3. Đào tạo nhân lực khoa học và công nghệ của PVN

a. Công tác quản lý và đào tạo nhân lực khoa học và công nghệ trong PVN và các Đơn vị trực thuộc phải tuân thủ theo các quy định hiện hành của Nhà nước và Quy chế Quản lý công tác đào tạo của PVN.

b. Hoạt động đào tạo nhân lực khoa học và công nghệ của PVN được thực hiện theo các nội dung và hình thức đào tạo, bồi dưỡng như sau:

- Đào tạo bằng cấp tại các cơ sở giáo dục đại học.
- Đào tạo theo nhóm nghiên cứu thông qua các khóa đào tạo ngắn hạn, chuyên sâu.
- Đào tạo chuyên gia trong các lĩnh vực khoa học và công nghệ ưu tiên, trọng điểm, các lĩnh vực khoa học và công nghệ mới.
- Nghiên cứu sau đại học.
- Bồi dưỡng nâng cao trình độ chuyên môn, nghiệp vụ, kiến thức, kỹ năng quản lý khoa học và công nghệ.

c. Việc đào tạo, bồi dưỡng thực hiện thông qua các hình thức ngắn hạn, dài hạn ở trong nước và nước ngoài; thực tập, làm việc ở các tổ chức khoa học và công nghệ có uy tín trong nước và nước ngoài; tham gia triển khai các nhiệm vụ khoa học và công nghệ.

d. Định mức chi cho các hoạt động đào tạo nhân lực khoa học và công nghệ của PVN được áp dụng theo các quy định hiện hành của Nhà nước và Quy chế quản lý công tác đào tạo của PVN.

4. Hoạt động hợp tác về KHCN

a. Các hoạt động hợp tác về khoa học và công nghệ của PVN với các tổ chức, cá nhân và doanh nghiệp trong nước và ngoài nước: hoạt động khảo sát, tìm kiếm đối tác, nhu cầu công nghệ trong nước và ngoài nước; các nhiệm vụ hợp tác nghiên cứu chung theo lĩnh vực khoa học và công nghệ được nhà nước khuyến khích, ưu tiên.

b. Hình thức hợp tác về KHCN: tùy theo các lĩnh vực hợp tác về KHCN, PVN thực hiện hợp tác về KHCN với các tổ chức, cá nhân và doanh nghiệp trong nước và ngoài nước dưới các hình thức hợp tác sau:

- Đặt hàng nghiên cứu khoa học cho các tổ chức nghiên cứu và triển khai theo hình thức hợp đồng KHCN.

- Chuyển giao công nghệ theo hợp đồng chuyển giao công nghệ.
- Đào tạo nhằm nâng cao trình độ, năng lực khoa học và công nghệ theo hợp đồng đào tạo.
- Thuê tư vấn về đổi mới công nghệ theo hợp đồng tư vấn.
- Hợp tác nghiên cứu khoa học và công nghệ nhằm giải quyết các vấn đề khoa học và công nghệ cụ thể của PVN để phục vụ cho hoạt động sản xuất kinh doanh của PVN.

Với các hình thức hợp tác về KHCN như nêu tại mục này, PVN có trách nhiệm xây dựng thuyết minh các nhiệm vụ KHCN và thực hiện quy trình phê duyệt, xét chọn, thẩm định nội dung và kinh phí, đánh giá nghiệm thu theo quy định tại Quy chế QLKH PVN.

Các hoạt động hợp tác về khoa học và công nghệ được nhà nước khuyến khích, ưu tiên là các hoạt động hợp tác nghiên cứu chung và triển khai về KHCN theo các danh mục thuộc lĩnh vực KHCN được cơ quan có thẩm quyền ban hành hoặc cho phép nghiên cứu, triển khai như: Danh mục công nghệ cao được ưu tiên đầu tư phát triển; Danh mục sản phẩm công nghệ cao được khuyến khích phát triển; Chương trình hợp tác nghiên cứu song phương và đa phương về KHCN,...

5. Hoạt động quản lý Quỹ PT KHCN

a. Nội dung chi hoạt động quản lý Quỹ PT KHCN, bao gồm:

- Chi cho các hoạt động của Hội đồng KHCN.
- Chi phí thuê chuyên gia đánh giá cho Hội đồng KHCN.
- Chi phí tổ chức Hội nghị/Hội thảo KHCN: thuê hội trường, tiền nghiên cứu tài liệu, tiền in tài liệu, quà tặng trong hội nghị, hội thảo và các chi phí khác liên quan đến hội nghị, hội thảo.
- Chi các khoản công tác phí phát sinh đi làm các nhiệm vụ của Quỹ PT KHCN.
- Chi cho hoạt động của bộ máy quản lý Quỹ trong trường hợp PVN có thành lập bộ máy quản lý Quỹ chuyên trách.
- Các khoản chi khác có liên quan đến hoạt động của Quỹ PT KHCN.

b. Quy định về các hạn mức chi phí:

- Thù lao của thành viên HĐ XDNT, tổ thẩm định, chuyên gia, khách mời... cho một lần họp để thẩm định, xét duyệt, nghiệm thu các hoạt động KHCN hoặc các mục đích khác phục vụ công tác quản lý và điều hành Quỹ PT KHCN thực hiện theo các quy định hiện hành tại Quy chế QLKH PVN.
- Hạn mức chi phí đi lại và công tác phí của nhân sự tham gia điều hành Quỹ PT KHCN, HĐ XDNT, Tổ thẩm định, hoặc các cá nhân khác được cử đi công tác nhằm phục vụ cho các hoạt động quản lý Quỹ PT KHCN được áp dụng theo quy định trong Quy chế về chế độ công tác phí cho cán bộ đi công tác trong và ngoài nước hiện hành của PVN và được sử dụng từ nguồn Quỹ PT KHCN của PVN.
- Hạn mức chi phí cho hoạt động và chi cho các kỳ họp của Hội đồng KHCN

được quy đinh tại Quy chế Tổ chức và hoạt động của Hội đồng Khoa học Công nghệ của PVN.

- Hạn mức chi phí tổ chức Hội nghị, Hội thảo KHCN: Ban tổ chức hội nghị, hội thảo và dự toán chi phí hội nghị, hội thảo phải được lập với hạn mức được quy đinh tại Quy chế Tổ chức và hoạt động của Hội đồng Khoa học Công nghệ của PVN và được TGĐ hoặc Phó TGĐ được phân công, ủy quyền phê duyệt trước khi thực hiện.
- Các chi phí khác: hạn mức các chi phí khác phát sinh chưa quy định trong Quy chế này nhưng nhằm phục vụ cho việc quản lý và điều hành Quỹ PT KHCN thì phải được TGĐ hoặc Phó TGĐ được phân công, ủy quyền phê duyệt trước khi thực hiện.

CHƯƠNG III

QUẢN LÝ QUỸ PHÁT TRIỂN KHOA HỌC CÔNG NGHỆ

Điều 9. Quản lý Quỹ PT KHCN

1. Nguyên tắc quản lý Quỹ PT KHCN

a. Hình thức tổ chức Quỹ PT KHCN: không thành lập tổ chức để quản lý Quỹ PT KHCN. Việc thực hiện các hoạt động quản lý Quỹ PT KHCN do cán bộ của PVN kiêm nhiệm.

b. Quỹ PT KHCN chỉ được sử dụng cho các hoạt động KHCN quy định tại Điều 8, không sử dụng Quỹ PT KHCN để đầu tư cho các hoạt động khác không gắn với việc phát triển KHCN của PVN hoặc chi trùng lặp cho các hạng mục kinh phí của các hoạt động và các nhiệm vụ KHCN của PVN đã được tài trợ bởi nguồn vốn khác.

c. Trường hợp trong năm bất kỳ, PVN có nhu cầu sử dụng cho hoạt động KHCN vượt mức số dư hiện có tại Quỹ PT KHCN thì được lựa chọn hoặc lấy từ số trích lập Quỹ PT KHCN của năm tiếp theo để bù vào số còn thiếu hoặc tính vào chi phí trừ đi khi xác định thu nhập chịu thuế thu nhập doanh nghiệp trong kỳ tính thuế.

d. Các khoản chi đã được bảo đảm từ nguồn Quỹ PT KHCN không được hạch toán vào chi phí được trừ khi xác định thu nhập chịu thuế trong kỳ tính thuế của PVN.

e. Trong thời hạn 05 năm, kể từ khi trích lập nếu Quỹ PT KHCN không sử dụng, sử dụng không hết 70% hoặc sử dụng không đúng mục đích thì TGĐ chỉ đạo Ban TCKT đầu mối phối hợp với Ban CNATMT thực hiện nộp một phần Quỹ PT KHCN chưa sử dụng hoặc sử dụng không hết về Quỹ phát triển khoa học và công nghệ quốc gia hoặc Quỹ phát triển khoa học và công nghệ của Bộ Công thương.

   Số tiền nộp về được xác định tối thiểu bằng 20% số Quỹ PT KHCN đã trích lập không sử dụng, sử dụng không hết 70% số Quỹ PT KHCN đã trích lập kể cả nhận điều chuyển (nếu có).

   Tổng số tiền đã sử dụng và số tiền nộp về Quỹ phát triển khoa học và công nghệ quốc gia hoặc Quỹ phát triển khoa học và công nghệ của Bộ Công thương không hết 70% số Quỹ PT KHCN đã trích lập kể cả nhận điều chuyển (nếu có) thì PVN phải nộp ngân sách Nhà nước phần thuế thu nhập doanh nghiệp tính trên số tiền Quỹ PT KHCN còn lại và phần lãi phát sinh từ số thuế thu nhập doanh nghiệp đó.

   Sau khi nộp các khoản tiền theo quy định nêu trên, số tiền trích lập Quỹ PT KHCN còn lại PVN được thực hiện theo quy định.

f. Trường hợp sử dụng Quỹ PT KHCN không đúng mục đích thì PVN phải nộp ngân sách Nhà nước phần thuế thu nhập doanh nghiệp tính trên khoản thu nhập đã trích Quỹ PT KHCN mà sử dụng không đúng mục đích và phần lãi phát sinh từ số thuế thu nhập doanh nghiệp đó.

g. Số tiền sử dụng không đúng mục đích không được tính vào tổng số tiền sử dụng cho mục đích phát triển khoa học và công nghệ của PVN.

2. Ban TCKT có trách nhiệm bố trí nhân sự quản lý Quỹ PT KHCN phù hợp với

hình thức tổ chức Quỹ và theo quy định của quy chế này và quy định của pháp luật.

3. Kết thúc năm tài chính, Ban CNATMT làm đầu mối phối hợp với Ban TCKT, Ban TCKT tổng hợp số tiền trích và chi Quỹ PT KHCN trong năm, đánh giá có phù hợp với kế hoạch và thực tế thực hiện hoạt động khoa học và công nghệ của PVN để kịp thời điều chỉnh trích quỹ và nộp ngân sách Nhà nước theo quy định.

4. Hàng năm, Ban TCKT làm đầu mối phối hợp với Ban CNATMT có trách nhiệm lập báo cáo trích lập, sử dụng Quỹ PT KHCN và kê khai số liệu về mức trích lập, số tiền trích lập vào tờ khai quyết toán thuế thu nhập doanh nghiệp theo Phụ lục 02, báo cáo TGĐ hoặc Phó TGĐ phụ trách KHCN để gửi cơ quan thuế nơi PVN nộp thuế thu nhập doanh nghiệp và Sở Khoa học và Công nghệ TP. Hà Nội, thời hạn nộp cùng thời điểm nộp báo cáo quyết toán thuế thu nhập doanh nghiệp.

5. Định kỳ một năm một lần vào Quý IV hoặc đột xuất theo yêu cầu của công tác quản lý Quỹ PT KHCN, TGĐ có trách nhiệm chỉ đạo Ban TCKT làm đầu mối phối hợp với Ban CNATMT và các Ban chuyên môn thực hiện chương trình kiểm tra, giám sát để đánh giá hiệu quả sử dụng Quỹ PT KHCN, báo cáo TGĐ kết quả kiểm tra, theo dõi thực hiện kết luận kiểm tra. Việc kiểm tra, giám sát bao gồm nhưng không giới hạn các nội dung sau:

a. Kiểm tra, giám sát việc tuân thủ mục đích sử dụng Quỹ PT KHCN theo quy định tại Điều 8 của Quy chế này.

b. Kiểm tra, giám sát việc chi sử dụng Quỹ PT KHCN và Quy trình thanh toán theo quy định tại Điều 7 của Quy chế này.

c. Xem xét thực tế và đánh giá những vướng mắc, tồn đọng trong việc thanh toán, quyết toán các chi phí từ Quỹ PT KHCN.

6. Định kỳ 3 năm, TGĐ có trách nhiệm chỉ đạo Ban CNATMT làm đầu mối phối hợp với Ban TCKT và các Ban chuyên môn, thực hiện đánh giá tổng hợp, tổng kết tình hình sử dụng và hiệu quả sử dụng Quỹ PT KHCN trong các hoạt động KHCN, báo cáo HĐTV kết quả thực hiện.

Điều 10. Quản lý tài sản hình thành từ Quỹ PT KHCN

1. Đối với tài sản cố định nêu tại Khoản 2a, Khoản 2b và Khoản 2c Điều 8 của Quy chế này, Ban TCKT phải lập hồ sơ tài sản cố định để theo dõi quản lý theo quy định của Bộ Tài Chính và không phải trích khấu hao tài sản cố định.

2. Các tài sản cố định đã được đầu tư từ nguồn vốn của Quỹ PT KHCN, nếu có thực hiện sửa chữa, nâng cấp thì tiếp tục sử dụng nguồn Quỹ PT KHCN của PVN để chi trả.

3. Trường hợp tài sản cố định đã được đầu tư từ nguồn vốn của Quỹ PT KHCN chưa hết hao mòn, nếu chuyển giao cho hoạt động kinh doanh thì phần giá trị còn lại của tài sản cố định phải hạch toán vào thu nhập khác và phần giá trị còn lại của tài sản cố định đó được trích khấu hao, tính vào chi phí khi xác định thu nhập chịu thuế thu nhập doanh nghiệp.

4. Trường hợp tài sản cố định được hình thành từ kết quả thực hiện nhiệm vụ KHCN quy định tại Khoản 1 Điều 8 của Quy chế này chuyển giao phục vụ cho hoạt động kinh doanh của PVN thì xác định giá trị của tài sản cố định phải hạch

toán vào thu nhập khác và phần giá trị của tài sản đó được trích khấu hao, tính vào chi phí khi xác định thu nhập chịu thuế thu nhập doanh nghiệp.

5. Trường hợp tài sản cố định nêu tại Khoản 2a, Khoản 2b và Khoản 2c Điều 8 của Quy chế này được điều chuyển nguồn theo quy định tại Khoản 1, Điều 11 của Quy chế này, PVN và Công ty con của PVN phải xác định giá trị còn lại để điều chỉnh tăng, giảm nguồn Quỹ PT KHCN của PVN và của Công ty con khi điều chuyển tài sản.

6. Các trường hợp thanh lý tài sản phục vụ cho hoạt động khoa học và công nghệ của PVN và các Công ty con của PVN thực hiện theo quy định hiện hành.

Điều 11. Điều chuyển Quỹ PT KHCN

1. Việc Điều chuyển Quỹ PT KHCN chỉ áp dụng đối với các Công ty con hoặc doanh nghiệp thành viên mà PVN sở hữu 100% vốn.

2. Trong quá trình hoạt động, PVN xét thấy cần sử dụng nguồn Quỹ PT KHCN của các Công ty con hoặc doanh nghiệp thành viên mà PVN sở hữu 100% vốn và ngược lại, PVN có thể quyết định điều chuyển nguồn Quỹ PT KHCN để đáp ứng yêu cầu nguồn vốn cho hoạt động KHCN của PVN. Việc điều chuyển và tỷ lệ điều chuyển nguồn Quỹ PT KHCN do TGĐ hoặc Phó TGĐ được phân công, ủy quyền đề xuất và trình HĐTV quyết định trên cơ sở tỷ lệ trích Quỹ PT KHCN, nhu cầu đầu tư cho hoạt động KHCH tại các Công ty con hoặc doanh nghiệp thành viên mà PVN sở hữu 100% vốn và nhu cầu, kế hoạch phát triển KHCH của PVN. Quyết định phải ghi rõ năm trích lập của nguồn Quỹ PT KHCN được điều chuyển.

3. Trong trường hợp HĐTV quyết định việc điều chuyển Quỹ PT KHCN giữa PVN và Công ty con hoặc doanh nghiệp thành viên mà PVN sở hữu 100% vốn, việc điều chuyển Quỹ PT KHCN được thực hiện theo quy trình quy định tại Khoản 4 và Khoản 5 Điều này.

4. Quy trình điều chuyển Quỹ PT KHCN từ PVN về Công ty con hoặc doanh nghiệp thành viên mà PVN sở hữu 100% vốn được quy định chi tiết tại Phụ lục 07 ban hành kèm theo Quy chế này.

5. Quy trình điều chuyển Quỹ PT KHCN từ Công ty con hoặc doanh nghiệp thành viên mà PVN sở hữu 100% vốn về PVN được quy định chi tiết tại Phụ lục 08 ban hành kèm theo Quy chế này.

6. Công ty con hoặc doanh nghiệp thành viên nhận điều chuyển Quỹ PT KHCN chịu trách nhiệm sử dụng tiền điều chuyển Quỹ PT KHCN đúng mục đích quy định tại Quyết định điều chuyển, ghi nhận hạch toán kế toán số tiền Quỹ PT KHCN được điều chuyển vào Quỹ PT KHCN của Công ty con hoặc doanh nghiệp thành viên, báo cáo PVN về sử dụng điều chuyển Quỹ PT KHCN căn cứ theo nội dung yêu cầu tại Quyết định điều chuyển và báo cáo sử dụng điều chuyển Quỹ PT KHCN hàng năm theo quy định của pháp luật. Hàng năm có báo cáo kiểm tra, giám sát quá trình nhận điều chuyển và sử dụng Quỹ gửi về PVN trước ngày 31/12.

Điều 12. Tạm đình chỉ Quỹ PT KHCN

1. Quỹ PT KHCN bị tạm đình chỉ hoạt động bao gồm nhưng không giới hạn các trường hợp sau:

a. Tổ chức quản lý và điều hành Quỹ PT KHCN không đúng với quy định của pháp luật hiện hành.

b. Thực hiện không đúng quy định về sử dụng, quản lý Quỹ quy định tại Quy chế này và quy định của Nhà nước.

2. Trong thời hạn 6 tháng kể từ ngày Quỹ PT KHCN bị tạm đình chỉ hoạt động, nếu Quỹ PT KHCN có biện pháp khắc phục, sửa chữa được các vi phạm quy định tại Khoản 1 Điều này thì được xem xét cho phép hoạt động trở lại. Trường hợp sau 6 tháng không có biện pháp khác phục, sửa chữa các vi phạm thì thực hiện theo quy định tại điểm b Khoản 1 Điều 13 Quy chế này.

Điều 13. Giải thể Quỹ PT KHCN

1. Tùy theo yêu cầu và khả năng hoạt động của Quỹ PT KHCN, HĐTV có quyền ra quyết định giải thể Quỹ PT KHCN. Quỹ PT KHCN bị buộc phải giải thể trong những trường hợp sau đây:

a. Trong thời gian 12 tháng, kể từ ngày có quyết định thành lập nhưng Quỹ PT KHCN không hoạt động;

b. Quỹ PT KHCN không được cấp có thẩm quyền cho phép hoạt động trở lại sau khi bị tạm đình chỉ hoạt động quá 6 tháng kể từ ngày quyết định tạm đình chỉ có hiệu lực.

2. Khi giải thể Quỹ PT KHCN, phải tiến hành kiểm kê toàn bộ tài sản, tiền vốn, công nợ. Thực hiện đối chiếu giữa sổ sách và thực tế kiểm kê, làm rõ nguyên nhân chênh lệch (nếu có). Sau khi thanh toán hết các khoản công nợ và chi phí giải thể, phần giá trị còn lại được phân chia theo cơ cấu hình thành nguồn vốn ban đầu của Quỹ PT KHCN bao gồm cả việc xác định phần đóng góp của Nhà nước thông qua việc miễn giảm thuế thu nhập doanh nghiệp (nếu có) và phần đóng góp của doanh nghiệp từ lợi nhuận.

CHƯƠNG IV

ĐIỀU KHOẢN THI HÀNH

Điều 14. Tổ chức thực hiện

1. Tổng giám đốc có trách nhiệm chỉ đạo, tổ chức thực hiện Quy chế này.
2. Ban TCKT chủ trì, phối hợp với Ban CNATMT chịu trách nhiệm hướng dẫn, kiểm tra thực hiện Quy chế này.

Điều 15. Xử lý vi phạm

Mọi hành vi vi phạm các quy định về quản lý và sử dụng Quỹ PT KHCN, tuỳ thuộc vào mức độ vi phạm sẽ bị xử lý theo quy định pháp luật, quy định PVN.

Điều 16. Hiệu lực thi hành

1. Quy chế này bao gồm 4 Chương, 16 Điều và 8 Phụ lục, có hiệu lực thi hành kể từ ngày ký Quyết định ban hành và thay thế Quy chế trích lập và sử dụng Quỹ phát triển khoa học và công nghệ của PVN tại Quyết định số 2912/QĐ-DKVN ngày 06/5/2014 của Chủ tịch HĐTV Tập đoàn Dầu khí Việt Nam.
2. Việc sửa đổi nội dung của Quy chế này do HĐTV quyết định. Các biểu mẫu sửa đổi, bổ sung trong Phụ lục đính kèm Quy chế này, HĐTV giao TGĐ xem xét, quyết định.

PHỤ LỤC 01

KẾ HOẠCH TRÍCH LẬP SỬ DỤNG
QUỸ PHÁT TRIỂN KHOA HỌC VÀ CÔNG NGHỆ NĂM 20...

TT	Nội dung	Kế hoạch năm 20...	Ghi chú
1	**Số dư Quỹ đầu năm (1/1/20..)**	-	
2	**Tăng Quỹ**	-	
	- Trích lợi nhuận trước thuế	-	
	- Điều chuyển Quỹ	-	
3	**Giảm Quỹ**	-	
3.1	Nộp về Quỹ PT KHCN quốc gia	-	
3.2	Chi sử dụng Quỹ	-	
	- Chi thực hiện các NV KHCN	-	
	- Chi hỗ trợ PT NCKH	-	
	- Chi hợp tác về KHCN và đào tạo NNL KHCN	-	
	- Chi quản lý Quỹ PT KHCN và hoạt động của Hội đồng KHCN	-	
	-	-	
4	**Số dư Quỹ cuối năm (31/12/20..)**	-	

PHỤ LỤC 01.A

CHI PHÍ HOẠT ĐỘNG KHOA HỌC CÔNG NGHỆ NĂM 20...
- QUỸ PHÁT TRIỂN KHOA HỌC VÀ CÔNG NGHỆ

TT	Nội dung	Kế hoạch năm 20...	Ghi chú/Diễn giải
	QUỸ PHÁT TRIỂN KHCN		
A	**Chi thực hiện các NV KHCN**	-	
1	Chi trực tiếp cho các NV KHCN triển khai trong năm	-	
2	Hỗ trợ các NV KHCN cho các đơn vị trong Tập đoàn	-	
3	Hỗ trợ thực hiện NV KHCN cấp Nhà nước	-	
4	Đề án/Dự án KHCN	-	
5		-	
B	**Chi hỗ trợ PT KHCN của PVN**		
I	*Trang bị cơ sở vật chất - kỹ thuật cho hoạt động KHCN của PVN và Đơn vị nghiên cứu khoa học thuộc PVN*		Thực hiện theo quy trình và thủ tục của các dự án đầu tư và được cấp có thẩm quyền của doanh nghiệp phê duyệt theo quy định
1	Đầu tư xây dựng các tổ chức nghiên cứu phát triển, trung tâm phân tích, kiểm nghiệm, thử nghiệm, kiểm định, hiệu chuẩn, thử nghiệm sản phẩm	-	
2	Đầu tư hạ tầng thông tin, thống kê và cơ sở dữ liệu của PVN	-	
3	Đầu tư mua máy móc, thiết bị phục vụ nghiên cứu KHCN	-	

4	Đầu tư nâng cấp, cải hoán, thay thế đổi mới một phần hay toàn bộ công nghệ đã, đang sử dụng bằng công nghệ tiên tiến, hiện đại hơn	-	
II	*Mua quyền sử dụng, quyền sở hữu*		Thực hiện dựa trên một trong hai cơ sở sau: NV KHCN hoặc Hợp đồng chuyển giao quyền sử dụng, quyền sở hữu
1	Tài liệu khoa học kỹ thuật nước ngoài phục vụ hoạt động các Ban chuyên môn	-	
2	Nâng Cấp/Bảo trì và hỗ trợ kỹ thuật các phần mềm chuyên dụng đã trang bị tại các Ban chuyên môn/Đơn vị nghiên cứu khoa học thuộc PVN	-	
3	Mua mới/Thuê phần mềm chuyên dụng phục vụ hoạt động chuyên ngành của các Ban chuyên môn/Đơn vị nghiên cứu khoa học thuộc PVN	-	
4	- ….	-	
III	*Hoạt động SKSC*	-	Thực hiện căn cứ vào Quy chế quản lý hoạt động sáng kiến sáng chế, Quy chế QLKH PVN và căn cứ hợp đồng lao động hoặc thỏa ước lao động tập thể
1	Chi khen thưởng SKSC năm trước	-	
2	Chi các hoạt động của Hội đồng sáng kiến	-	
IV	*Chi hỗ trợ PTKHCN khác (nghiên cứu*		Thực hiện dựa trên

	phục vụ trực tiếp các hoạt động quản lý và SXKD)		một trong các cơ sở sau: NV KHCN hoặc loại hình hợp đồng phù hợp theo quy định của pháp luật
1	Đánh giá, giám sát hệ thống ISO 9001:2015	-	
2	Chi đáng giá, thử nghiệm, kiếm chuẩn	-	
3	Chi quảng bá, thương mại hóa sản phẩm mới, công nghệ mới	-	
4	Chi đăng ký quyền sở hữu tuệ	-	
5	Chi thuê/mua dịch vụ thông tin khoa học và công nghệ	-	
6	Chi phí nghiên cứu thực hiện dự án, nghiên cứu phát triển sản phẩm mới nhưng sản phẩm mới không tiêu thụ được hoặc dự án này không tiếp tục triển khai được	-	
7		-	
c	**Hợp tác về KHCN và đào tạo nguồn nhân lực KHCN**	-	Thực hiện dựa trên một trong các cơ sở sau: NV KHCN hoặc loại hình hợp đồng phù hợp theo quy định của pháp luật
1	Khảo sát, tìm kiếm đối tác, nhu cầu công nghệ trong nước và ngoài nước	-	
2	Đào tạo nâng cao trình độ và năng lực KHCN theo hợp đồng đào tạo	-	
3	Thuê tư vấn đổi mới công nghệ theo hợrp đồng tư vấn	-	
4	Chuyển giao công nghệ theo hợp đồng	-	
	chuyển giao công nghệ		

5	Đặt hàng, hợp tác NC KHCN theo các lĩnh vực chuyên ngành	-	
6	Hội nghị, hội thảo quốc tế về KHCN theo các lĩnh vực chuyên ngành	-	
7	Các hoạt động hợp tác về KHCN theo danh mục thuộc các lĩnh vực được nhà nước khuyến khích, ưu tiên	-	
D	**Dự phòng = 10% (A+B+C)**	-	
E	**Chi quản lý Quỹ PT KHCN và hoạt động của Hội đồng KHCN PVN**		
1	Tập huấn KHCN	-	
2	Hội nghị KHCN	-	
3	Hội thảo KHCN	-	
4	Hội đồng KHCN PVN	-	
a	Họp hội đồng KHCN	-	
b	Họp các Tiểu ban trực thuộc Hội đồng KHCN	-	
c	Phụ cấp kiêm nhiệm UVHĐ và thành viên các Tiểu ban	-	
5	Hội đồng KHCN xét công trình KHCN	-	
6	Hội đồng KHCN xét, khen thưởng Giải thưởng KHCN Dầu khí	-	

PHỤ LỤC 01.B

BÁO CÁO CHI TIẾT TÌNH HÌNH SỬ DỤNG
QUỸ PHÁT TRIỂN KHOA HỌC VÀ CÔNG NGHỆ CỦA PVN NĂM 20...

(ước thực hiện từ 01/01/20... đến 31/12//200...)

I. Xác định số trích lập Quỹ PT KHCN năm 20...

1. Mức trích lập: ....
2. Số tiền trích lập:

II. Tổng hợp chi sử dụng Quỹ PT KHCN năm 20...

Bảng tổng hợp sử dụng Quỹ PT KHCN

TT	Nội dung	Đơn vị tính	Kế hoạch	Thực hiện kế hoạch	% Thực hiện kế hoạch	Ghi chú
A	Chi thực hiện các NV KHCN	-	-	-		-
B	Chi hỗ trợ PT KHCN của PVN	-	-	-	-	-
C	Chi hợp tác về KHCN và đào tạo nguồn nhân lực KHCN	-	-	-	-	-
D	Chi quản lý Quỹ PT KHCN và hoạt động của Hội đồng KHCN PVN	-	-	-	-	-
	Tổng cộng		-	-	-	

III. Liệt kê các Hợp đồng NCKH và các hoạt động KHCN năm 20...

- Ghi số lượng Nhiệm vụ/Hợp đồng NCKH đã ký theo kế hoạch các năm trước đang thực hiện chuyển sang:
- Số lượng Nhiệm vụ NCKH được phê duyệt theo kế hoạch năm 20...:.....
- Ghi số lượng Nhiệm vụ NCKH được phê duyệt theo kế hoạch năm 20... đã ký được Hợp đồng KHCN:
- Ghi số lượng Nhiệm vụ NCKH theo kế hoạch năm 20... đang xem xét phê duyệt Đề cương Nhiệm vụ:

Bảng liệt kê chi tiết các Nhiệm vụ/Hợp đồng đã ký và Hoạt động KHCN đã thực hiện năm 20.....

TT	**Tên Nhiệm vụ/Hợp đồng**	**Số Hợp đồng**	**Ngày Hợp đồng**	**T/gian thực hiện** (tháng)	**Giá trị Hợp đồng** (gồm VAT)	**Nội dung Hợp đồng**	**Đơn vị thực hiện**	**Tình hình thực hiện**	**Kết quả nổi bật**	**Ghi chú**
(1)	(2)	(3)	(4)	(5)	(6)	(V)	(8)	(9)	(10)	(11)
-	-	-	-	-	-	-	-	-	-	-
	Tổng số giá trị Hợp đồng				-					

Chú giải:

(2) Ghi tên của Nhiệm vụ (thông thường tên của Nhiệm vụ và tên của Hợp đồng trùng nhau) ;

(3) Số Hợp đồng ký giữa PVN với Đơn vị thực hiện:...../HĐ-DKVN (ghi thêm Mã số Hợp đồng quy định theo Quy chế Quản lý hoạt động nghiên cứu KH&CN của PVN);

(4) Ngày ký Hợp đồng: ngày Hợp đồng có hiệu lực (dd/mm/yyyy);

(5) Thời gian thực hiện Hợp đồng: số tháng thực hiện;

(6) Giá trị Hợp đồng: là giá trị Hợp đồng theo VNĐ bao gồm cả VAT;

(7) Nội dung Hợp đồng: Ghi nội dung chi theo các khoản mục nêu tại Bảng tổng hợp sử dụng Quỹ PT KHCN, ví dụ nếu là đề tài/nhiệm vụ NCKH ghi là "A";

(8) Đơn vị thực hiện: là đơn vị, tổ chức KCN ký Hợp đồng thực hiện, nếu là Nhiệm vụ NCKH ghi thêm tên của Chủ nhiệm; nếu là hoạt động của Hội đồng KHCN như thì ghi tên Hội đồng KHCN...;

(9) Tình hình thực hiện: Ước tỷ lệ khối lượng công việc đã thực hiện được, Tóm tắt tình trạng thực hiện tại thời điểm lập báo cáo: Hoàn thành/Chưa hoàn thành; Vượt tiến độ/Đúng tiến độ/Chậm tiến độ, trong trường hợp Vượt hoặc Chậm tiến độ, đề nghị ghi rõ số tháng;

(10) Kết quả nổi bật: (i) Ghi kết quả nổi bật thực hiện Nhiệm vụ trong trường hợp Nhiệm vụ đã Hoàn thành: - Điểm đánh giá của HĐ XDNT PVN; - xếp loại của Hội đồng XDNT PVN; - Mô tả kết luận của HĐ XDNT PVN và nêu kết quả của Nhiệm vụ đã phục vụ/áp dụng như thế nào, có đúng như là mục tiêu của Nhiệm vụ được phê duyệt trong Đề cương Nhiệm vụ được phê duyệt hay không, (ii) Trong trường hợp Nhiệm vụ đang trong quá trình thực hiện: - Ghi mục tiêu, nội dung của Nhiệm vụ; - Kiến nghị để Nhiệm vụ sẽ hoàn thành và có kết quả nổi bật

(11) Ghi chú: (i) Trong trường hợp Nhiệm vụ Chậm tiến độ, ghi lý do/nguyên nhân và kiến nghị (nếu có); (ii) Trường hợp Nhiệm vụ đã Hoàn thành, ghi kiến nghị (nếu có) để đưa kết quả nghiên cứu vào áp dụng thực tế như mục tiêu đặt ra.

PHỤ LỤC 02

(theo mẫu Thông tư liên tịch số 12/2016/TTLT-BKHCN-BTC)

BÁO CÁO TRÍCH LẬP, ĐIỀU CHUYỂN VÀ SỬ DỤNG QUỸ PT KHCN

(Kèm theo tờ khai Quyết toán thuế TNDN số 03/TNDN)

Kỳ tính thuế: từ..... .....đến.....

Tên người nộp thuế: .....

Mã số thuế:

I. Xác định số trích lập Quỹ PT KHCN trong kỳ tính thuế:

1. Mức trích lập: .....

2. Số tiền trích lập: .....đồng

II. Theo dõi việc điều chuyển, sử dụng Quỹ PT KHCN các kỳ tính thuế trước và kỳ này:

STT	Năm trích lập	Mức trích lập trong kỳ tính thuế	Số tiền trích lập trong kỳ tính thuế	Số nhận điều chuyển trong kỳ tính thuế	Số điều chuyển trong kỳ tính thuế	Số tiền đã sử dụng trong kỳ tính thuế trước	Số tiền đã sử dụng trong kỳ tính thuế này	Số tiền được chuyển sang các kỳ tính thuế sau
(1)	(2)	(3)	(4)	(5)	(6)	(7)	(8)	(9)=(4)+(5)-(6)-(7)-(8)
1								
2								
...								
Tổng cộng								

Tài liệu kèm theo:

- Bản liệt kê các Hợp đồng nghiên cứu khoa học và phát triển công nghệ;
- Bản liệt kê các Hợp đồng dịch vụ thông tin khoa học và công nghệ;
- Bản liệt kê các hoạt động khoa học và công nghệ của Quỹ trong kỳ tính thuế.

.....ngày.. .tháng.. .năm.....

NHÂN VIÊN ĐẠI LÝ THUẾ	NGƯỜI NỘP THUẾ hoặc ĐẠI DIỆN HỢP PHÁP CỦA NGƯỜI NỘP THUẾ
Họ và tên:	*(Ký, ghi rõ họ tên; chức vụ và đóng dấu (nếu có)*
Chứng chỉ hành nghề số:	

PHỤ LỤC 03

QUY TRÌNH THANH TOÁN

1. Sơ đồ thanh toán và phê duyệt

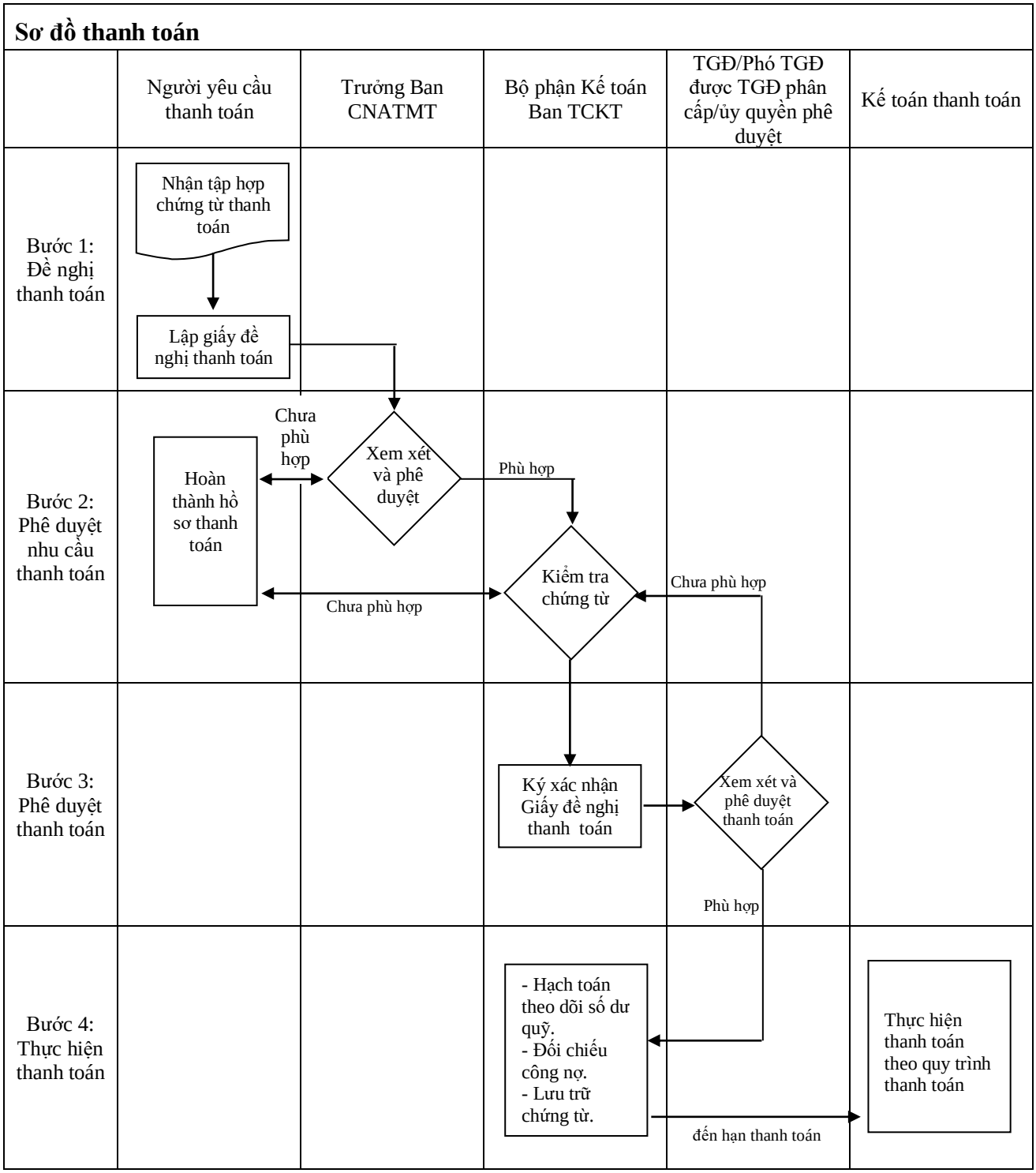

2. Mô tả quy trình

Bước	Người thực hiện	Công việc
1	Người yêu cầu thanh toán	- Tập hợp chứng từ để làm Hồ sơ thanh toán. - Lập Giấy đề nghị thanh toán (Theo Mẫu tại Phụ lục 04 đính kèm Quy trình này) để xin phê duyệt nhu cầu thanh toán. - Trình Hồ sơ thanh toán (gồm Giấy đề nghị thanh toán và các chứng từ theo quy định tại Phụ lục 05) cho Trưởng Ban CNATMT xem xét phê duyệt nhu cầu thành toán.
2	Trưởng Ban CNATMT	- - Ban CNATMT tiếp nhận đề nghị thanh toán; - - Trưởng Ban CNATMT phân công bộ phận quản lý NCKH xem xét, phối hợp với Người yêu cầu thanh toán để hoàn thiện nhu cầu đề nghị thanh toán (nếu cần thiết) và phê duyệt nhu cầu thanh toán.
	Bộ phận kế toán Ban TCKT	- Tiếp nhận phê duyệt nhu cầu thanh toán và Hồ sơ thanh toán, kiểm tra nội dung, tính đầy đủ và chính xác của chứng từ. - Những Hồ sơ thanh toán không phù hợp sẽ được trả về cho Người lập hồ sơ để có điều chỉnh hoặc bổ sung cần thiết. - Ký xác nhận đã kiểm tra tính đầy đủ và chính xác của Hồ sơ thanh toán. - Chuyển Hồ sơ thanh toán cho TGĐ/Phó TGĐ được TGĐ phân cấp hoặc ủy quyền xem xét phê duyệt.
3	TGĐ/Phó TGĐ được TGĐ phân cấp hoặc ủy quyền	- Xem xét và ký duyệt Hồ sơ thanh toán. - Chuyển cho Kế toán hạch toán và theo dõi số dư Quỹ.
4	Bộ phận kế toán Ban TCKT chủ trì phối hợp với Ban CNATMT	- Hạch toán vào sổ sách, ghi nhận vào tiểu khoản “Quỹ PT KHCN”; - Mở sổ theo dõi chi tiết thu - chi và số dư Quỹ PT KHCN của PVN; - Lưu trữ chứng từ sau khi hoàn tất thanh toán; - Đối chiếu công nợ ít nhất 3 tháng/lần để kịp thời phát hiện những sai sót.
	Kế toán thanh toán	Tiếp nhận Hồ sơ thanh toán và thực hiện thanh toán theo quy trình thanh toán của PVN.

PHỤ LỤC 04

....., Ngày..... tháng..... năm.....

GIẤY ĐỀ NGHỊ THANH TOÁN
TỪ QUỸ PHÁT TRIỂN KHCN

Người đề nghị :
Ban/Đơn vị :
Bên được thanh toán :
Số tiền thanh toán :
Tỷ giá thanh toán :
Ngày đến hạn :
Nội dung thanh toán :
Hình thức thanh toán : Chuyển khoản □ Tiền mặt □
- Chủ tài khoản :
- Số tài khoản :
- Ngân hàng :
Lần thanh toán : Lần thứ 1 □ Lần thứ 2 □ Lần thứ 3 □
Chứng từ kèm theo :

Stt	**Chứng từ**		**Nội dung**	**Số tiền**	**Ghi chú**
	Số	**Ngày**			
Cộng					

Người đề nghị	**Người có thẩm quyền xem xét**	**Kế toán phụ trách**	**TGĐ/ Phó TGĐ Phê duyệt**

PHỤ LỤC 05
Hồ sơ chứng từ yêu cầu thanh toán chi phí quản lý, điều hành Quỹ PT KHCN

STT	Nội dung thanh toán	Chứng từ thanh toán								
		Danh sách đề cử của HĐ KHCN	Quyết định khen thưởng	Quyết định cử đi công tác	Giấy đi đường/ Công lệnh	Giấy tạm ứng (nếu có)	Hóa đơn, biên lai, chứng từ liên quan	Giấy đề nghị thanh toán	Quyết định/Hợp đồng (nếu có)	Dự tason kinh phí thực hiện (nếu có)
1	Chi khen thưởng cho các cá nhân hoàn thành xuất sắc nhiệm vụ KHCN	X	X					X		
2	Chi phí tổ chức Hội nghị, hội thảo KHCN					X	X	X	X	X
3	Chi hoạt động Hội đồng KHCN PVN					X	X	X	X	X
4	Chi hoạt động SKSC					X	X	X	X	X

PHỤ LỤC 06

Quy định chứng từ thanh toán chi phí thực hiện các NV KHCN

Stt	Nội dung thanh toán	Chứng từ thanh toán										
		Đề cương NV KHCN	Biên bản họp HĐ KHCN thông qua đề cương NV KHCN	Quyết định phê duyệt đề cương NV KHCN	Dự toán kinh phí/Kế hoạch giải ngân được duyệt (Hợp đồng KHCN)	Giấy đề nghị thanh toán	Biên bản xác nhận hoàn thành / nghiệm thu giai đoạn trước (nếu có)	Biên bản Hội đồng nghiệm thu NV KHCN	Báo cáo tổng kết NV KHCN	Biên bản Quyết toán Nhiệm vụ và Thanh lý Hợp đồng KHCN	Hóa đơn, chứng từ, biên bản liên quan đến NV KHCN	Quyết định khen thưởng
1.	Tạm ứng kinh phí thực hiện NV KHCN lần đầu	X	X	X	X	X						
2.	Tạm ứng kinh phí NV KHCN các lần tiếp theo		X	X	X	X	X				X	
3.	Thanh toán kinh phí thực hiện NV KHCN đợt cuối					X		X	X	X	X	
4.	Chi thưởng cho tác giả của NV KHCN.					X	X	X	X	X		X

PHỤ LỤC 07

QUY TRÌNH CHUYỂN QUỸ TỪ PVN VỀ CÔNG TY CON PVN SỞ HỮU 100% VỐN

1. Sơ đồ:

Sơ đồ điều chuyển Quỹ từ PVN về Đơn vị thành viên

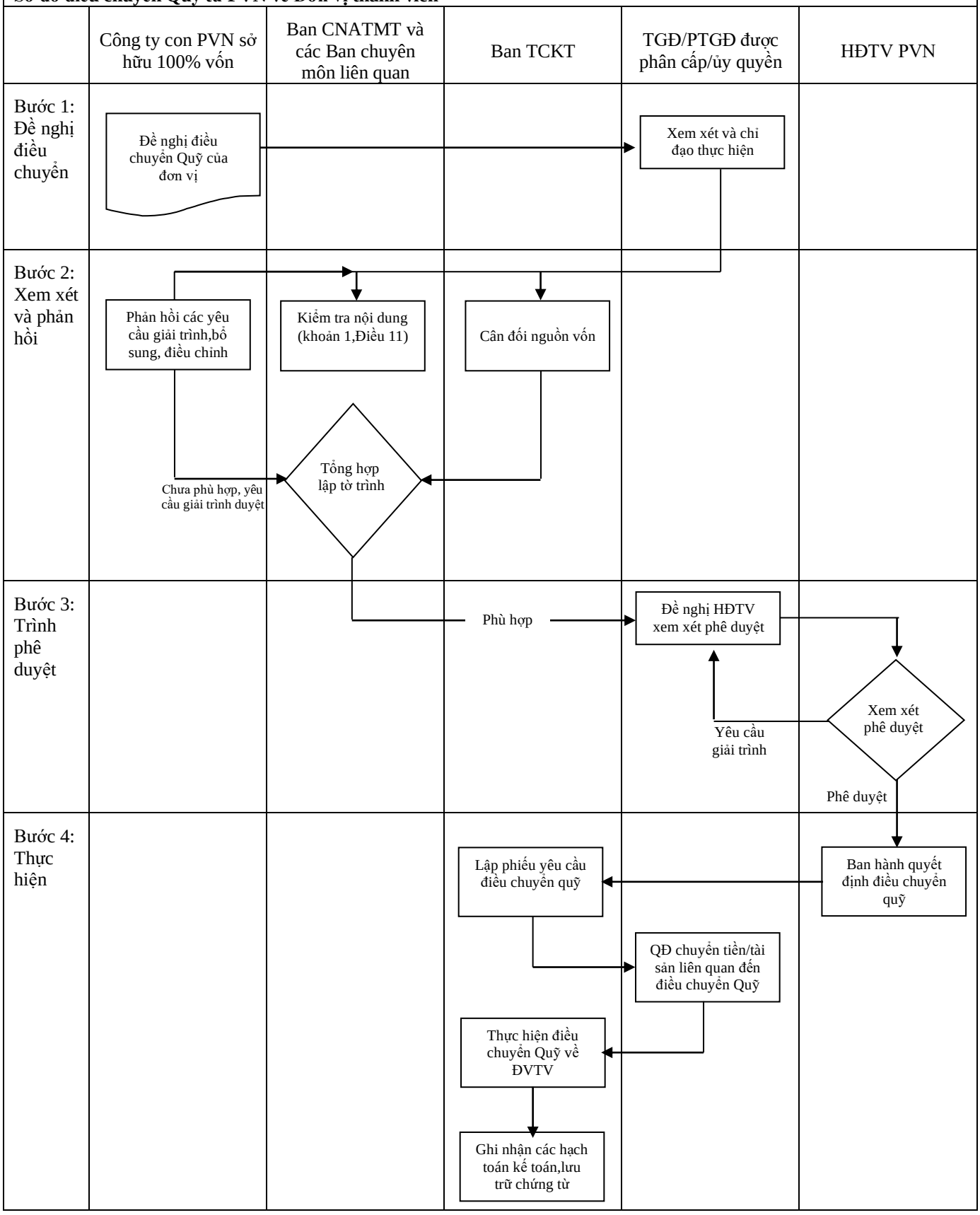

2. Mô tả quy trình:

Bước	Người thực hiện	Công việc
1	Đơn vị thành viên mà PVN sở hữu 100% vốn	- Đơn vị thành viên lập hồ sơ xin điều chuyển Quỹ trình lên PVN. - Hồ sơ đề nghị điều chuyển Quỹ bao gồm: + Tờ trình yêu cầu điều chuyển Quỹ, trong đó bao gồm báo cáo tình hình, kế hoạch sử dụng Quỹ và nhu cầu cần điều chuyển Quỹ, thông tin cần nêu rõ mục đích và tính thực tế của nhu cầu việc điều chuyển quỹ về PVN. + Các hạng mục, hồ sơ liên quan đến các đề tài KHCN đã được Hội đồng KHCN PVN phê duyệt (bao gồm dự toán chi phí) liên quan đến nhu cầu điều chuyển Quỹ. + Các tài liệu khác có liên quan đến việc điều chuyển Quỹ (nếu có) - TGĐ/ Phó TGĐ xem xét các yêu cầu điều chuyển và có ý kiến chỉ đạo Ban CNATMT và các Ban chuyên môn có liên quan, Ban TCKT thực hiện.
2	- Ban CNATMT - BanTCKT - Các Ban chuyên môn có liên quan	Trong vòng 10 ngày làm việc kể từ khi nhận ý kiến chỉ đạo từ TGĐ/ Phó TGĐ được phân cấp ủy quyền: - Ban CNATMT là đầu mối, phối hợp với các ban chuyên môn có liên quan, kiểm tra tính hợp lý, hợp lệ của hồ sơ yêu cầu điều chuyển Quỳ theo chức năng nhiệm vụ được phân công. - Ban TCKT xem xét, cho ý kiến về cân đối nguồn vốn vào Hồ sơ điều chuyển Quỹ. - Ban CNATMT làm đầu mối tổng hợp và yêu cầu Đơn vị thành viên thực hiện giải trình, bổ sung (nếu chưa phù hợp). Trong vòng 5 ngày làm việc, Đơn vị thành viên có trách nhiệm phản hồi giải trình đầy đủ các yêu cầu bổ sung. - Nếu hồ sơ xin điều chuyển Quỹ đã phù hợp, Ban CNATMT đầu mối tổng hợp báo cáo, lập tờ trình (ký nháy Ban chuyên môn liên quan và Ban TCKT) để trình TGĐ/ Phó TGĐ được phân cấp/ ủy quyền xem xét và trình HĐTV phê duyệt.
3	- HĐTV - TGĐ/Phó	- Xem xét phiếu trình của Ban CNATMT, TGĐ/ Phó TGĐ được phân cấp, ủy quyền ký trình HĐTV xin phê duyệt việc điều chuyển quỹ

Bước	Người thực hiện	Công việc
	TGĐ được phân cấp, ủy quyền	- HĐTV xem xét, yêu cầu giải trình bổ sung (nếu có) và quyết định việc phê duyệt điều chuyển Quỹ.
4	- Ban TCKT	- Trên cơ sở Quyết định của HĐTV, Ban TCKT lập Phiếu yêu cầu điều chuyển Quỹ trình TGĐ/ Phó TGĐ được phân cấp, ủy quyền để ký Quyết định điều chuyển tiền, tài sản liên quan đến điều chuyển Quỹ (nếu có) - Trên cơ sở Qyết định của TGĐ/ Phó TGĐ được phân cấp ủy quyền, trong vòng 3 ngày làm việc, Ban TCKT có trách nhiệm thực hiện các thủ tục kế toán liên quan đến việc Điều chuyển Quỹ theo đúng các quy định kế toán nội bộ, bao gồm việc điều chuyển tiền hoặc điều chuyển tài sản được hình thành từ hoạt động KHCN (nếu có). - Ban TCKT hạch toán vào sổ sách, ghi nhận tiểu khoản Quỹ PTKHCN để theo dõi, mở sổ theo dõi chi tiết thu - chi, chi tiết số dư Quỹ PT KHCN, tài sản (nếu có) và lưu trữ chứng từ kế toán.

PHỤ LỤC 08

QUY TRÌNH ĐIỀU CHUYỂN QUỸ TỪ CÔNG TY CON PVN SỞ HỮU 100% VỐN VỀ PVN

1. Sơ đồ:

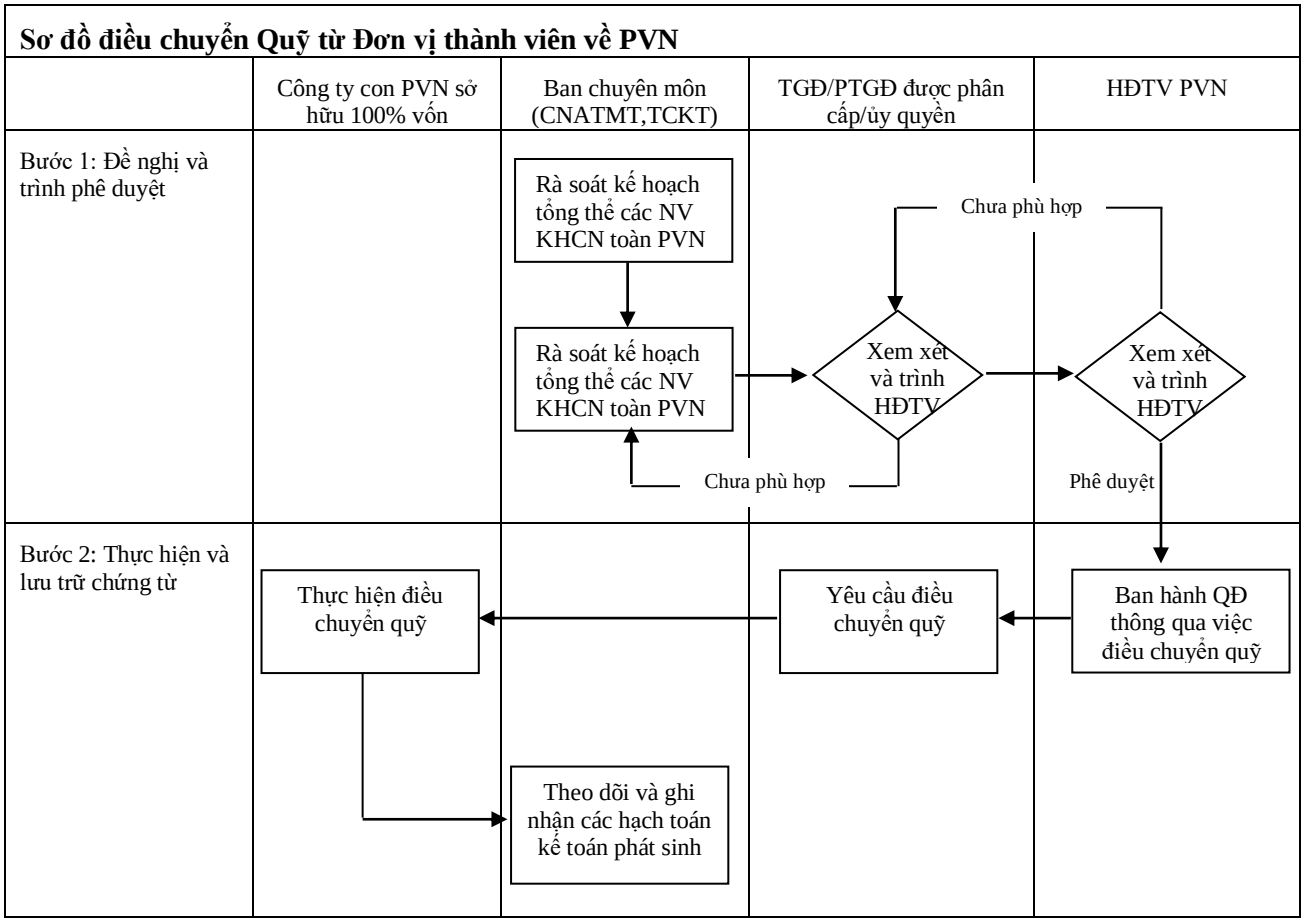

2. Mô tả quy trình:

Bước	Người thực hiện	Công việc
1	- Ban CNATMT - BanTCKT - TGĐ/Phó TGĐ được phân công ủy quyền	- Trên cơ sở rà soát tổng thể kế hoạch các đề tài KHCN tại PVN và các Đơn vị thành viên 100% vốn chủ sở hữu của PVN, Ban CNATMT lập Tờ trình đề nghị điều chuyển nguồn vốn từ Đơn vị thành viên về PVN, trong đó nêu rõ nhu cầu điều chuyển Quỹ, tình hình và kế hoạch sử dụng Quỹ của Đơn vị thành viên cần điều chuyển nguồn. - Ban TCKT chịu trách nhiệm cung cấp thông tin về tình hình sử dụng Quỹ cho Ban CNATMT để làm cơ sở lập tờ trình.

Bước	Người thực hiện	Công việc
		- TGĐ/ Phó TGĐ được phân công, ủy quyền xem xét và trình HĐTV PVN phê duyệt chủ trương
2	- HĐTVPVN - TGĐ/Phó TGĐ được phân công ủy quyền - BanTCKT - Đơn vị thành viên 100% vốn chủ sở hữu PVN	- HĐTV PVN xem xét và ban hành QĐ thông qua việc điều chuyển Quỹ - Trên cơ sở QĐ của HĐTV, TGĐ/ Phó TGĐ được phân công, ủy quyền chỉ đạo Ban TCKT có văn bản yêu cầu Đơn vị thành viên thực hiện việc điều chuyển Quỹ. - Ban TCKT chịu trách nhiệm theo dõi việc điều chuyển Quỹ của Đơn vị thành viên và ghi nhận các hạch toán kế toán phát sinh.